

Modalités de  
fonctionnement de la  
plateforme pédagogique  
OIM-C2I

## A. DEROULEMENT DE L' OIMLS1

1<sup>ère</sup> étape : Activation du compte étudiant

L'inscription d'un étudiant à l'université sur la base de données APOGEE génèrera automatiquement son identifiant pour la plate-forme pédagogique. Il ne lui reste plus qu'à activer son compte via la procédure d'intranet sécurisée *active-mdp*.

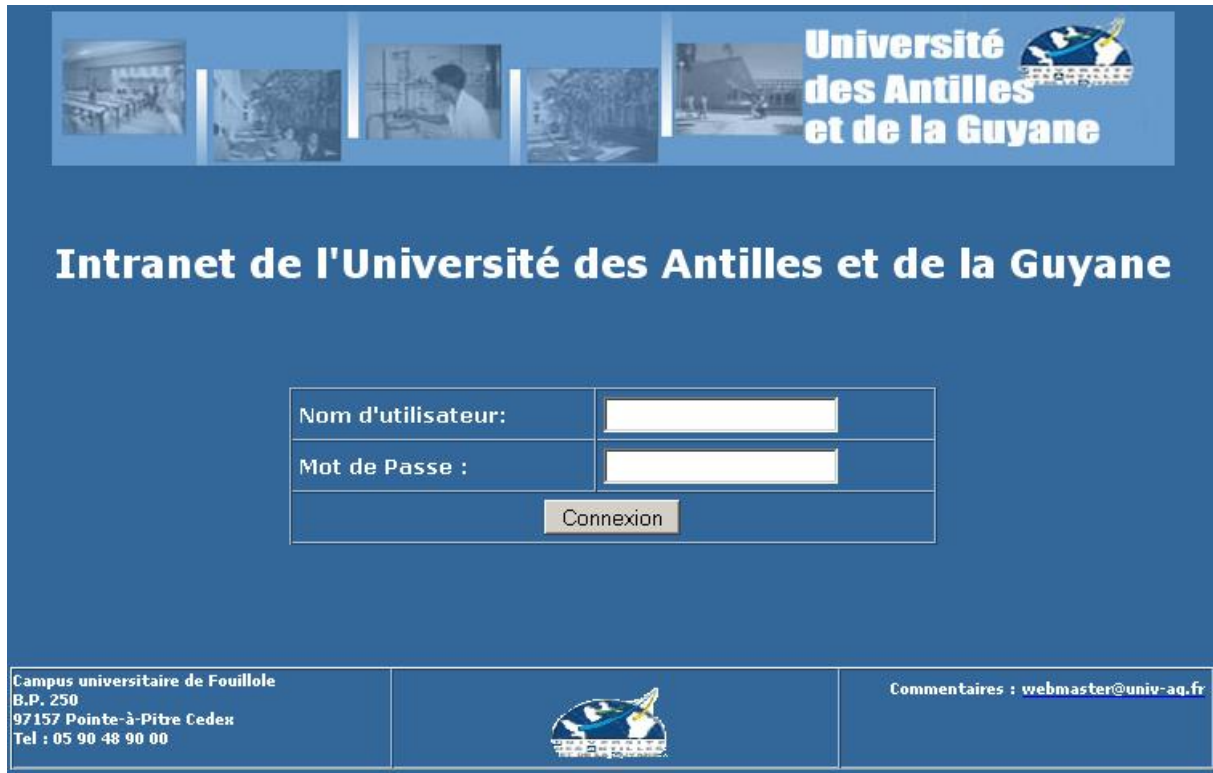

The image shows the login interface of the University of the Antilles and Guyana intranet. At the top, there is a banner with the university's name and logo, along with several small images of university buildings and people. Below the banner, the text "Intranet de l'Université des Antilles et de la Guyane" is displayed in large, bold letters. In the center, there is a login form with two input fields: "Nom d'utilisateur:" and "Mot de Passe :". Below these fields is a "Connexion" button. At the bottom of the page, there is a footer with contact information for the campus in Fouillole, a logo, and an email address for comments: [webmaster@univ-aq.fr](mailto:webmaster@univ-aq.fr).

Interface de l'intranet.

2<sup>ième</sup> étape : Test d'évaluation

Lors de sa première connexion à la « plateforme pédagogique C2I », le système récupère les données le concernant depuis APOGEE (nom, prénom, cursus etc...), et propose à l'étudiant de passer un test d'évaluation sous forme d'un QCM. A l'issue de ce test d'évaluation, le système indique à l'étudiant quels sont les thèmes qu'il doit aborder en priorité ou, dans le cas d'une évaluation satisfaisante, lui propose de s'inscrire au QCM de validation de l'OIMLS1.

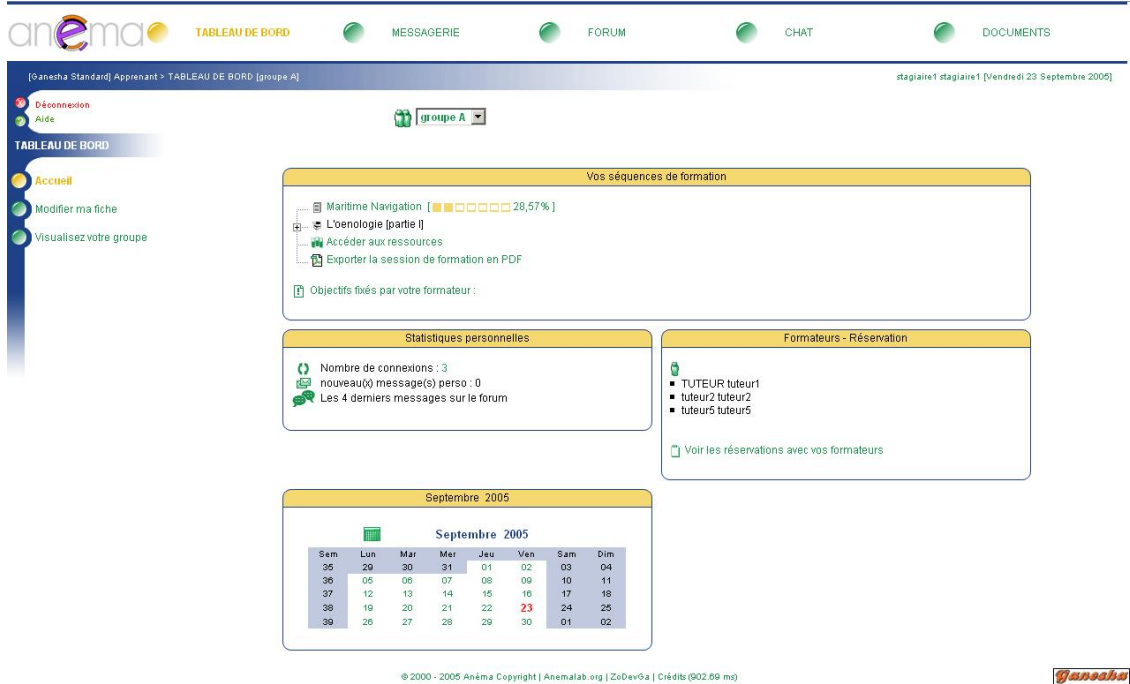

*Interface de la plateforme Ganesha/C2i*

### 3<sup>ème</sup> étape : Formation

Les formations sont mises à la disposition des étudiants. Ces formations seront regroupées par thèmes. L'étudiant fait le choix du thème puis celui du cours afin de les consulter. Les étudiants disposent également d'un certains nombres d'outils collaboratifs (forum, chat, messagerie etc.).

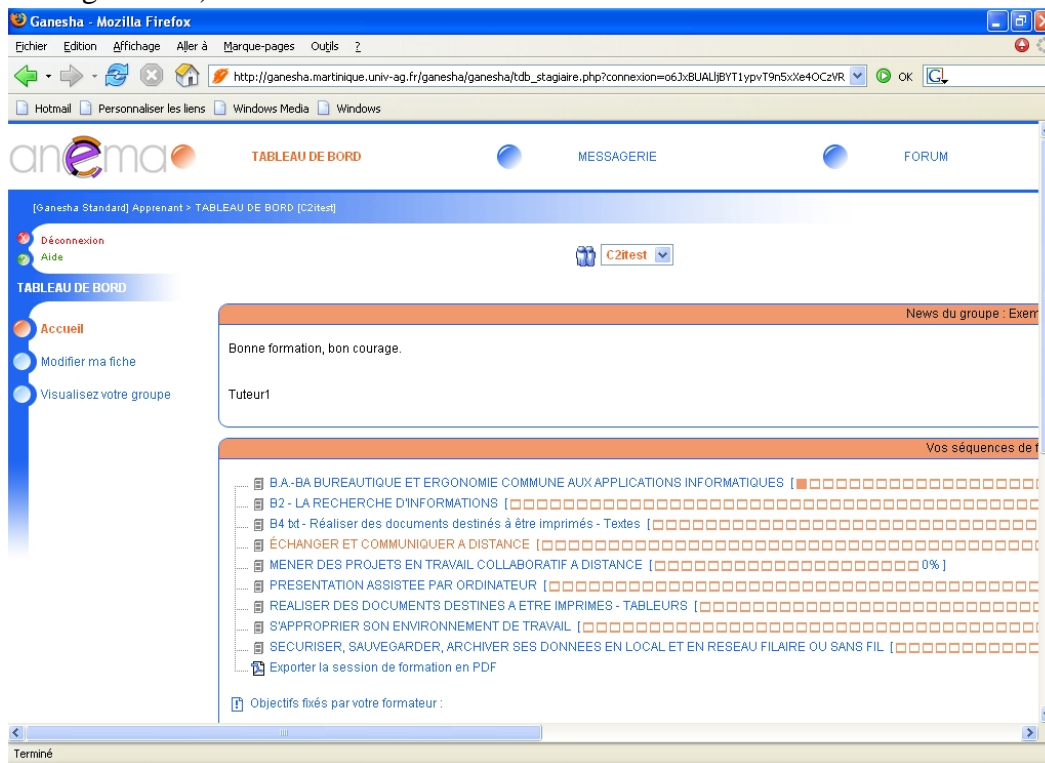

*Formations par thème*

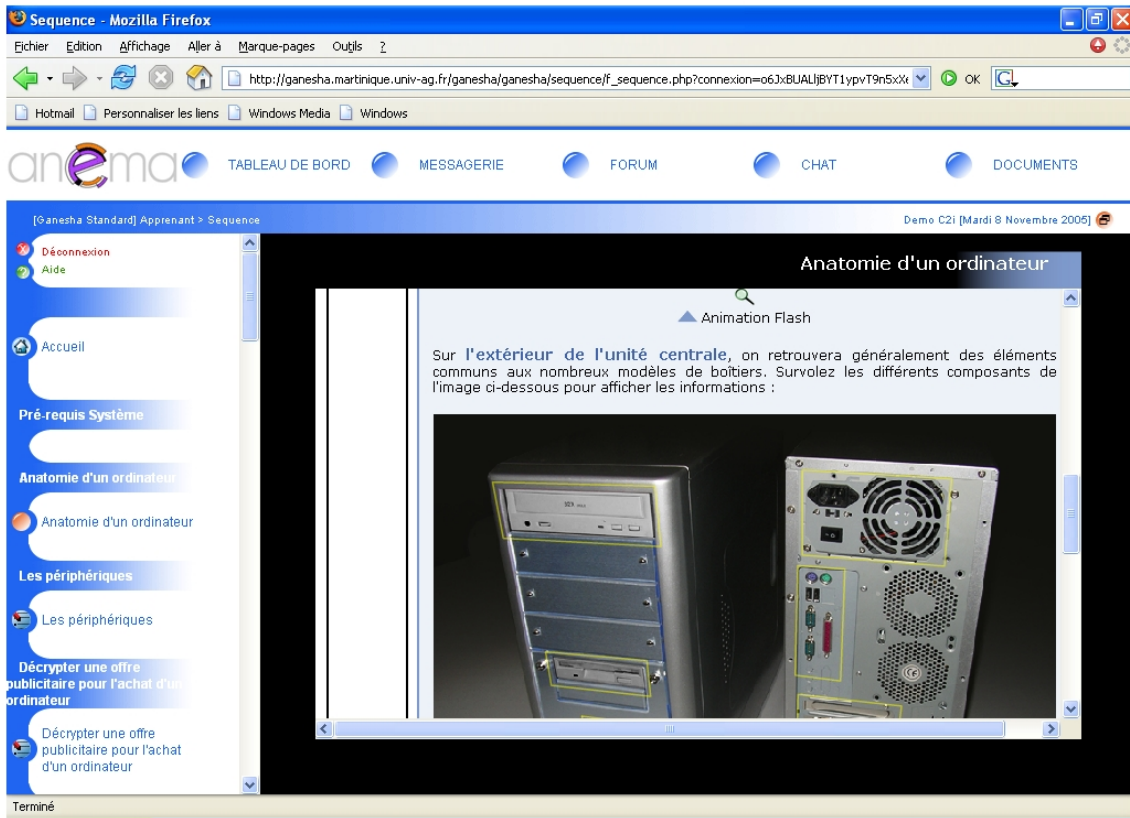

*Formations par thème*

#### 4<sup>ème</sup> étape : Inscription à l'examen

L'étudiant pensant ayant acquis les connaissances nécessaires afin de se présenter à l'examen de l'OIMLS1 va effectuer une demande d'inscription à l'épreuve. Ceci s'effectue très simplement par un simple clique sur un lien inscription.

##### Déroulement de l'inscription

Tout d'abord un regroupement des étudiants inscrit est réalisé (tous les étudiants d'une même section). Cette liste est transmise aux différentes composantes (UFR, Instituts, etc.) qui seront chargées de déterminer une date, les salles, la répartition des étudiants dans ces salles et la désignation du ou des surveillants.

Une fois ces préparatifs achevés, les informations seront renvoyées par une interface web spécialement conçue pour les composantes. Cette interface leur permettra de modifier ou préciser des données (nombre de postes, nombre de salles disponible etc.).

Pour finir les informations seront transmises à l'étudiant par mail

##### Déroulement de l'examen

Les étudiants se présentent au jour et à l'heure de leur convocation. Afin de procéder au contrôle d'identité de l'étudiant, le surveillant possédera une interface avec la liste des étudiants dans sa salle et activera le QCM\* une fois que la présence de l'étudiant sera confirmée.

La note est automatiquement calculée à la fin de l'examen, et est directement transmise à la composante concernée.

\*QCM : composé de questions regroupées par thèmes transmise par le(s) enseignant(s)  
(L'enseignant se connecte sur l'interface prévue et peut ajouter les questions au QCM)

1. Activation du QCM pour l'étudiant présents
2. Login de l'étudiant et début de l'exam

## B. DEROULEMENT DE L'OIMLS2

1<sup>ière</sup> étape : Condition de poursuite de formation

Lors de la connexion de l'étudiant, une première vérification est effectuée afin de déterminer s'il est autorisé à suivre l'OIMLS2. En effet, afin de suivre la formation de l'OIMLS2 l'étudiant doit avoir obtenu le QCM de validation de l'OIMLS1 avec au moins 80% de réussite. Si ce n'est pas le cas il sera rediriger vers l'OIMLS1.

2<sup>ième</sup> étape : Formation

La formation se déroule selon les mêmes modalités que pour l'OIMLS1.  
L'étudiant fait le choix du thème puis du cours et peut ensuite les consulter. Au fil de la formation il pourra apprendre à maîtriser des logiciels standard via des outils interactifs.

3<sup>ième</sup> étape : Lancement de l'examen

Le tuteur envoie les consignes à partir d'une interface propre au tuteur.

4<sup>ième</sup> étape :

L'étudiant se connecte et se dirige vers son module d'examen où il peut récupérer les consignes et prendre connaissance la date de validité de rendu.

5<sup>ième</sup> étape : Rendu des différents documents

L'étudiant transfère des documents à rendre afin que ceux-ci soient corrigés par le tuteur.  
La correction étant faite le tuteur saisit la note, et l'étudiant à la possibilité de voir son résultat dans son module d'examen.

## C. DEROULEMENT DE L'OIMLS3

1<sup>ière</sup> étape : Conditions de poursuite de formation

Lors de la connexion de l'étudiant, une première vérification est effectuée afin de déterminer s'il est autorisé à suivre l'OIMLS3. En effet, afin de suivre la formation de l'OIMLS3 l'étudiant doit avoir obtenu le QCM de validation de l'OIMLS1 avec au moins 80% de réussite et une moyenne supérieur à 10 pour l'ensemble des documents rendus et corrigés pour l'OIMLS2. Si ce n'est pas le cas il sera rediriger vers l'OIMLS2 ou l'OIMLS1.

2<sup>ième</sup> étape : Formation

La formation se déroule selon les mêmes modalités que pour l'OIMLS1.  
L'étudiant fait le choix du thème puis du cours et peut ensuite les consulter. Au fil de la formation il pourra apprendre à maîtriser des logiciels standard via des outils interactifs.